

SmartPad4i For RDi

Présentation Générale
Avril 2017

Utilisez **RPG** ou **Cobol**
pour développer vos
applications **Web & Mobile**
directement dans
Rational Developer for i
(RDi)

▶ Principaux avantages (1)

▶ Tout le développement directement dans **l'environnement RDi**

- ▶ **Générer** les fichiers HTML sans aucune connaissance de HTML ou de Java,
- ▶ Enrichissez vos fichiers HTML avec les **types de données IBM i**, les valeurs de retour...
- ▶ **Générez** vos programmes **RPG** ou **Cobol**
- ▶ **Ajoutez votre code** dans le(s) programme(s) généré(s),
- ▶ **Compilez et exécutez !**

- ▶ Principaux avantages (2)
 - ▶ Développez tous les types d'applications en **une seule fois**
 - ▶ Pour tous les navigateurs **Web** et tous les **Mobiles** iOS ou Android,
 - ▶ **Comme aujourd'hui** en séparant la partie présentation des données (**HTML** à la place de DDS) et la partie traitement en **RPG** ou **Cobol**.

- ▶ Principaux avantages (3)
 - ▶ Utilisez un **serveur d'applications** pour une évolutivité illimitée :
 - ▶ **WAS**, WebSphere Application Serveur,
 - ▶ Apache **Tomcat**,
 - ▶ WebSphere **Liberty** (V7R3),
 - ▶ ...

- ▶ Principaux avantages (4)
 - ▶ Intégrez les **fonctions locales des mobiles**
 - ▶ Carnet d'adresses,
 - ▶ Appareil Photo,
 - ▶ Géolocalisation,
 - ▶ Lecteur de code barres,
 - ▶ ...

▶ Principaux avantages (5)

▶ Sans aucun développement pour les mobiles

- ▶ Téléchargez et installez l'application (SP4i-V2) depuis iTunes ou Google Play,
- ▶ Lancez l'application SP4i sur votre mobile,
- ▶ Changez l'adresse du serveur pour celle de votre serveur d'application,
- ▶ Lancez votre application et testez là,
- ▶ Nous construirons ensuite une application 'Entreprise' pour votre 'Store Privé'.

▶ Principaux avantages (6)

▶ Facile à utiliser

- ▶ Un apprentissage mesuré en **jours plutôt qu'en semaines**.

"I would highly recommend the product to any traditional IBM i RPG/Cobol organization that wants to use a modern web-based application without having to worry about learning a lot of new technology and keep all development in house."

Chris Rushak, IT Manager
National Refrigeration and A/C Canada Corp.

SmartPad4i - Displays a Setting - IBM Rational Developer for i

Echier Éditer Naviguer Recherche Projet Exécuter Fenêtre Aide

Accès rapide Modélisation Web P

Explorateur de pr... PRFDLT.SQLRPGLE Designer

Démos
helloi
HostConnectProjectFiles
SmartPad4i
 SP4i Designer
 sp4idev.ini
 table.lst
 SP4i Generator
 SP4i HTML Builder
Test1

Les trois modules de SmartPad4i:

- Designer,
- Generator,
- HTML Builder.

File Options Deployment He

Html Files Pathname : C:\SystemObjects\Smart-Pad4i\omical 7.0\webapps\smartpad4i\html\TRA Act as window?
INING New date display

Current Html File : list4.html

Root	Used?	Html Type	Html Id	IBM i Name	IBM i Type	IBM i Length	Decimal	E
helloi.html	<input type="checkbox"/>		FMT1		Normal Record	0	0	
list1.html	<input checked="" type="checkbox"/>		sort	SORT	Alpha	See Additionnal	0	
list2.html	<input checked="" type="checkbox"/>		exsort	EXSOR	Alpha	0	0	
list3.html	<input checked="" type="checkbox"/>							
list4.html	<input checked="" type="checkbox"/>							
list5.html	<input checked="" type="checkbox"/>							
list6.html	<input checked="" type="checkbox"/>							
list7.html	<input checked="" type="checkbox"/>							
size.html	<input checked="" type="checkbox"/>							

SmartPad4i peut être utilisé :

- Soit comme un plugin de RDi,
- Soit comme des applications indépendantes.

C'est l'utilisateur qui choisit, les deux versions sont expédiées avec le produit.

- ▶ **Processus de développement :**
 - ▶ Créer votre application **HTML(5)** en utilisant RPG (Free Form),
 - ▶ **Déployez** cette application sur votre serveur d'application,
 - ▶ Testez-la totalement avec votre PC, c'est **une application standard IBM i**, avec une sécurité standard, des jobs standards,... vous pouvez même utiliser le « **DEBUG** »,

- ▶ **Processus de développement (suite) :**
 - ▶ Sur votre mobile installez l'application (gratuite) générique « **SP4i-V2** » à partir de votre « store »,
 - ▶ **Personnalisez** votre serveur d'application avec votre méthode de connexion, votre logo,...
 - ▶ Lancez l'application **SP4i** sur votre mobile,
 - ▶ **Entrez l'adresse de votre serveur** d'application Internet (à faire une seule fois pour toutes),
 - ▶ **Lancez votre application** sur le mobile, elle fonctionne immédiatement.

- ▶ **Processus de développement (fin) :**
 - ▶ Pour utiliser les **services locaux** de votre mobile :
 - ▶ Ajoutez dans vos pages HTML les « **scripts** » livrés avec le produit pour :
 - Le **carnet d'adresses**,
 - L'appareil **photo**,
 - Le **lecteur de code barre**,
 - La **géo-localisation**,
 - Le **Bluetooth** (Internet des Objets)
 - ...

L'architecture de l'application SP4i

➤ Un conteneur pour :

- Utiliser vos applications HTML,
- Pour accéder aux services locaux du mobile.

- ▶ Production de votre application :
 - ▶ Avec :
 - ▶ Votre nom,
 - ▶ Votre logo,
 - ▶ Votre charte graphique,
 - ▶ L'adresse de votre serveur d'applications,...
 - ▶ Et pour déployer ces applications dans votre « magasin » privé comme IBM Maas360.

▶ SP4i-V2 (Générique)

▶ Votre application

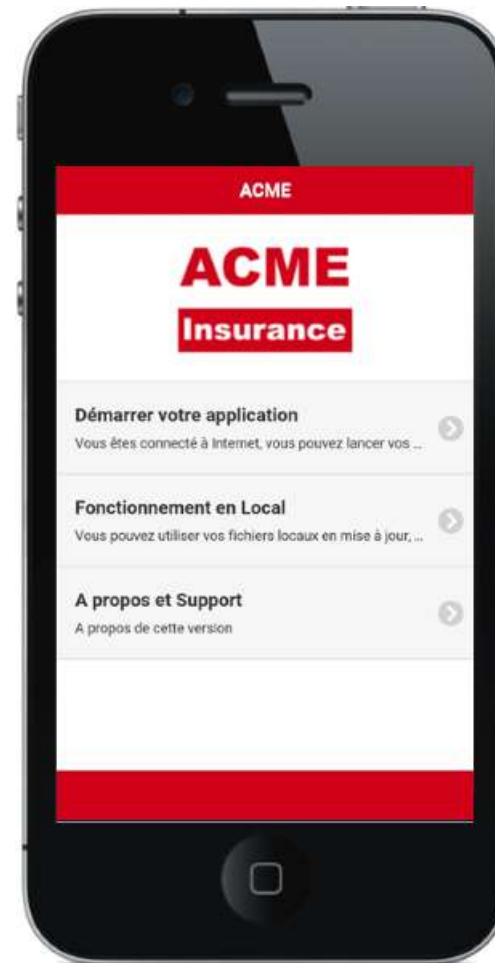

- ▶ Les avantages du « store privé » :
 - ▶ Une gestion complète de vos applications:
 - ▶ Qui utilise quoi?
 - ▶ Qui peut utiliser quoi?
 - ▶ Gestion centralisée des mises à jour de la flotte des mobiles,
 - ▶ Plus...

▶ Les applications « clientes » dans Maas360 pour iOS et Android:

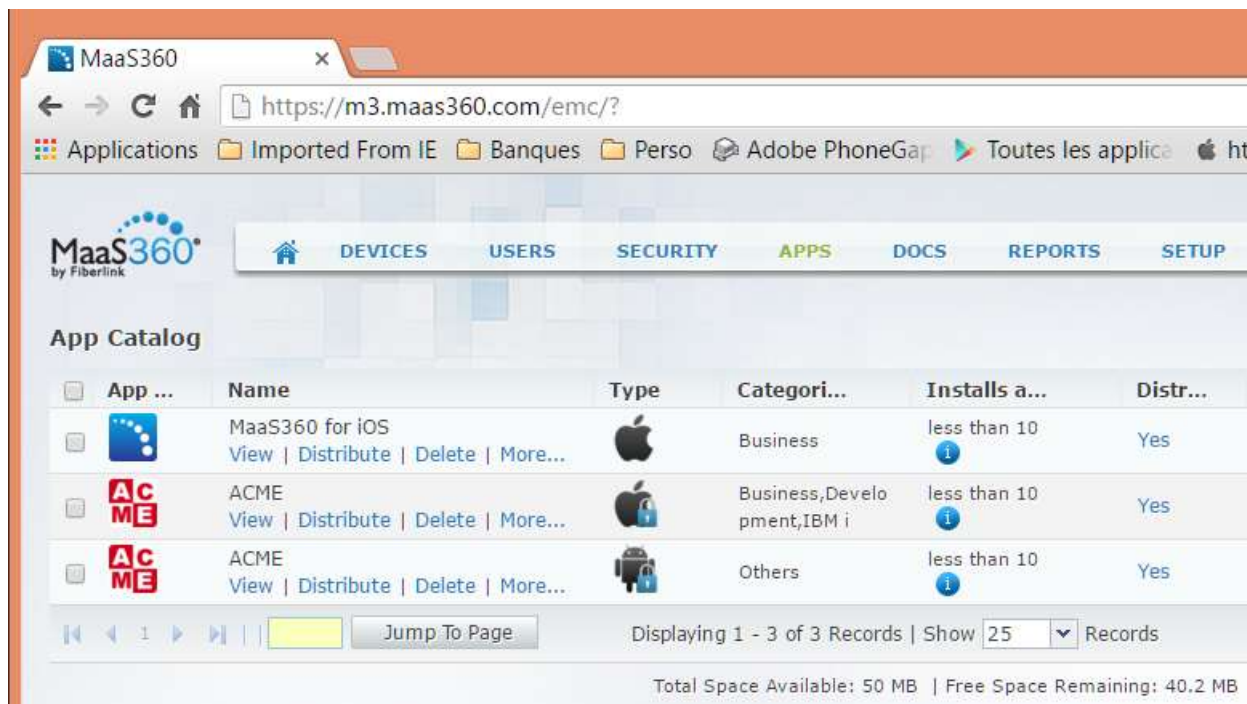

▶ SmartPad4i une offre complète :

- ▶ SmartPad4i **Designer** pour créer tout type d'applications en utilisant tous les composants HTML disponibles,
- ▶ SmartPad4i **HTML Builder** pour générer vos fichiers HTML si vous n'avez pas d'outils et/ou de compétences,
- ▶ SmartPad4i **Générateur**, pour créer automatiquement les applications simples de gestion de bases de données comme des listes, des MAJ de tables...
- ▶ SmartPad4i **Déploiement** pour exécuter vos applications de partout,
- ▶ Un **transfert de compétences** pour utiliser le produit et créer vos premières applications.

SmartPad4i Designer

Pour développer toutes vos applications Web & Mobiles

▶ Principes :

- ▶ HTML(5) à la place de DDS,
- ▶ Sans aucune limite des DDS, nombre de lignes et de colonnes affichées par exemple,
- ▶ En utilisant tous les composants HTML disponibles, comme les images, les liens, les cases à cocher...
- ▶ Les programmes peuvent être écrits avec tous les langages comme RPG, Cobol, ILE RPG, CLP, Free...
- ▶ Un programme pour une page HTML pour faciliter la maintenance.

▶ Principes (suite) :

- ▶ SmartPad4i génère tout le code pour gérer la **communication** entre votre page HTML et votre programme en utilisant des « **data-structures** »,
- ▶ Data-structures **simples** ou à **occurrences multiples** pour les listes (vous pouvez afficher des listes de 1 à 9999 lignes),
- ▶ Pour lire ou écrire des données dans votre page HTML vous devez simplement faire des « **move** » entre vos données et les data-structures d'entrée ou de sortie,

► Fonctionnement :

- Créez votre **page HTML** avec l'outil de votre choix,
 - Dreamweaver, RDi ... **HTML Builder**,
- Donner **un nom unique** à chaque champ utilisé par votre programme (comme avant...)
- **Publiez** votre page sur votre serveur d'applications.

SMARTpad 4i Designer

1. **Créez** votre page
2. **Sélectionnez** les objets HTML qui fonctionnent avec votre programme,
3. **Utilisez** le « tag » **id** du langage HTML pour nommer l'objet.

- ▶ Fonctionnement (suite) :
 - ▶ Appeler SP4i Designer,
 - ▶ Saisir les « valeurs de retour » des objets « cliquables », cette valeur est retournée dans la variable « SPACTN »,
 - ▶ Choisir les « edit code »,
 - ▶ Saisir la longueur des champs,
 - ▶ ...

4. **Appelez** ScreenDesigner avec votre page, une ligne par objet HTML,
5. **Choisissez** le type de champs et les « edit code »,
6. **Entrez** les longueurs,
7. **Choisissez** les valeurs de retour,
8. **Choisissez** le mode d'utilisation des objets,
9. ...

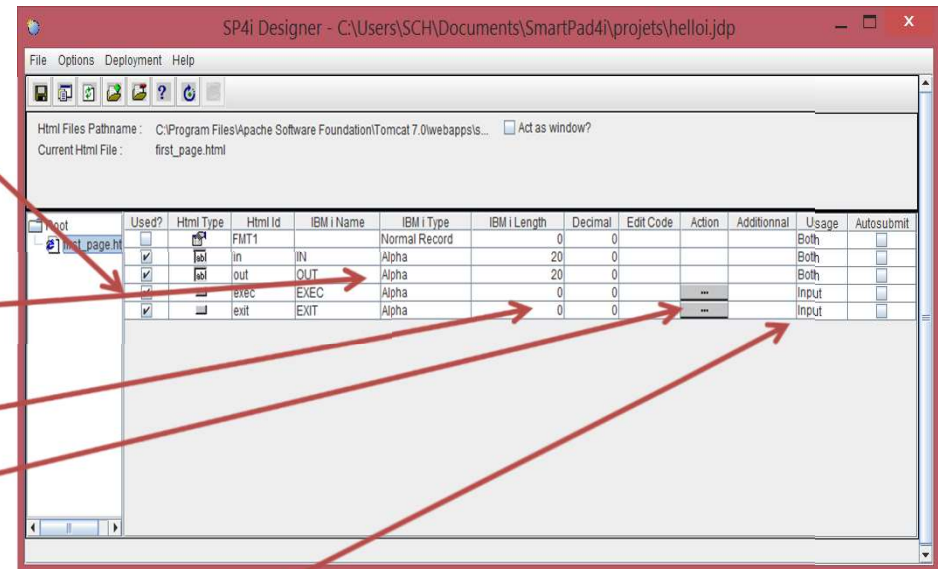

▶ Fonctionnement (suite) :

- ▶ SP4i **génère le programme** pour afficher votre page HTML et lire les réponses de l'utilisateur,
- ▶ Vos champs sont créés comme des PF,
- ▶ Ils sont appelés dans votre programme comme des **Data Structures externes**,
- ▶ Pour lire ou écrire vos valeurs dans la page HTML vous devez faire des « **move** » avec ces DS.

```
PRFDLT.SQLRPGLE  PRFOPT.SQLRPGLE  DLTPRF.SQLRPGLE  SP4I HTML B...  Country Lis...  HELLOI01L.PF  »  -  □
Ligne 1          Colonne 1      Remplacement
...+A*...1...+...2...+...3...+...4...+...5...+...6...+...7...+...8
000100          * HTML FILE hello1.html
000200          A              HELLOI
000300          A              IIN          00020
000400          A              IOUT         00020
```

Vos champs sont préfixés I pour input et O pour output.

Les fichiers PF utilisés par vos DS sont générés et compilés automatiquement, vous n'avez rien à faire.

- ▶ **Fonctionnement (suite) :**
 - ▶ Choisissez votre langage,
 - ▶ Votre bibliothèque,
 - ▶ Le nom de votre programme,
 - ▶ **Générez** votre programme,
 - ▶ Ajoutez votre code entre les balises
« `YOURCODE` », c'est comme... aujourd'hui.

RPG Free Form avec RDI

```
Ligne 167      Colonne 21      Remplacement
.....+.....1.....+.....2.....+.....3.....+.....9.....+.....0
014500 C020 // <YOURCODE>
014600 ----> // YOUR CODE
014700 C020 // </YOURCODE>
014800 // SEND (RESERVED)
014900      EXSR SPSEND;
015000      IF SPRETN <> '00';
015100          EXSR YRERRS;
015200          LEAVE;
015300      ENDIF;
015400
015500 // RECEIVE (RESERVED)
015600      EXSR SPRECV;
015700      IF SPRETN <> '00';
015800          EXSR YRERRR;
015900          LEAVE;
016000      ENDIF;
016100 C045 // <YOURCODE>
016200 ----> // YOUR CODE
016201      if spactn <> 'F3';
016202          out = iin;
016203          oin = ' ';
016204          spexit = '0';
016205          iter;
016208      ENDIF;
016300 C045 // </YOURCODE>
016400
016500 C050 // <YOURCODE>
016600 ----> // CHECK ACTION CODE SPACTN HERE AND PROCESS.
016700 ----> // YOUR CODE
016800 C050 // </YOURCODE>
```

Three callout boxes provide explanations:

- Top box:** L'affichage de votre page HTML. Les « DS » de sortie doivent être « mouvementées » avant, elles sont fusionnées avec votre page HTML. (Points to the `EXSR SPSEND;` line)
- Middle box:** Au click de l'utilisateur, les saisies sont rangées dans les « DS » d'entrée et SPACTN=Valeur de retour. (Points to the `EXSR SPRECV;` line)
- Bottom box:** Votre logique métier est insérée entre les balises « YOURCODE » (Points to the `if spactn <> 'F3';` block)

Cobol

```
Ligne 80 cement
007800
007900
008000 * UPDATE YOUR DATA BEFORE SEND
008100     PERFORM YRDATA THRU YRDATA-EXIT.
008200     T200.
008300     *
008400     * SEND (RESERVED)
008500     PERFORM SPSEND THRU SPSEND-EXIT.
008600     IF SPRETN NOT = "00"
008700         MOVE 09999          TO SPLOO
008800         PERFORM              YRERR-SI
008900         STOP RUN
009000     END-IF.
009100     *
009200     * RECEIVE (RESERVED)
009300     PERFORM SPRECV THRU SPRECV-EXIT.
009400     IF SPRETN NOT = "00"
009500         MOVE 09999          TO SPLOO
009600         PERFORM              YRERR-RCV
009700         STOP RUN
009800     END-IF.
009900     *
010000 P050 * <YOURCODE>
010100 ---> * CHECK ACTION CODE SPACTN HERE AND PRO
010200 ---> * YOUR CODE
010300         IF SPACTN NOT EQUAL "F3" THEN
010400             MOVE IIN TO OOUT
010500             MOVE " " TO OIN
010600             GO TO T200
010700         END-IF.
010800 P050 * </YOURCODE>
010900     *
011000     * GET YOUR DATA
011100         PERFORM GTDATA THRU GTDATA-EXIT.
011200 P060 * <YOURCODE>
011300 ---> * YOUR CODE
011400 P060 * </YOURCODE>
011500     * END PGM
011600         STOP RUN.
```

L'affichage de votre page HTML.
Les « DS » de sortie doivent être
« mouvementées » avant, elles
sont fusionnées avant affichage.

Au click de l'utilisateur les
saisies sont rangées dans les
« DS » d'entrée et
SPACTN=Valeur de retour.

Votre logique métier est insérée
entre les balises « YOURCODE ».

Session A - [24 x 80] - □ ×

Fichier Edition Vue Communication Actions Fenêtre Aide

Hôte : 192.168.4.7 Port : 23 ID poste de travail : Déconnexion

```

Columns . . . . : 6 76 Browse SP4ILIB/QRPGLESRC
SEU==> COUNTRYFRE
FMT ** . . . 1 . . .+ . . . 2 . . .+ . . . 3 . . .+ . . . 4 . . .+ . . . 5 . . .+ . . . 6 . . .+ . . . 7 . . .+ .
0149.00 // YOUR CODE
0150.00 // </YOURCODE>
0151.00 // SEND (RESERVED)
0152.00 EXSR SPSEND;
0153.00 IF SPRETN <> '00';
0154.00 EXSR YRERRS;
0155.00 LEAVE;
0156.00 ENDIF;
0157.00
0158.00 // RECEIVE (RESERVED)
0159.00 EXSR SPRECV;
0160.00 IF SPRETN <> '00';
0161.00 EXSR YRERRR;
0162.00 LEAVE;
0163.00 ENDIF;
0164.00 // <YOURCODE>
0165.00 // YOUR CODE

F3=Exit F5=Refresh F9=Retrieve F10=Cursor F11=Toggle F12=Cancel
F16=Repeat find F24=More keys

```

L'affichage de votre page HTML.
Les « DS » de sortie doivent être « mouvementés » avant.

Au click de l'utilisateur, la lecture des saisies est rangée dans les « DS » d'entrée et SPACTN=Valeur de retour.

Votre logique métier est insérée entre les balises « YOURCODE ».

04/001

Session A - [24 x 80]

Fichier Edition Vue Communication Actions Fenêtre Aide

Hôte : 192.168.4.7 Port : 23 ID poste de travail : Déconnexion

Columns : 6 76 Browse SP4ILIB/QRPGLESRC

SEU==> _____

FMT * * , 1 . . . Avec l'ancienne version de RPG . . . 5 . . . + . . . 6 . . . + . . . 7 . . . + . . .

0097.00 * </YOURCODE>

0098.00 * SEND (RESERVED)

0099.00 C EXSR SPSEND

0100.00 C SPRETN IFNE '00'

0101.00 C EXSR YRERRS

0102.00 C GOTO ENDPGM

0103.00 C ENDIF

0104.00 *

0105.00 * RECEIVE (RESERVED)

0106.00 C EXSR SPRECV

0107.00 C SPRETN IFNE '00'

0108.00 C EXSR YRERRR

0109.00 C GOTO ENDPGM

0110.00 C ENDIF

0111.00 * <YOURCODE>

0112.00 * YOUR CODE

0113.00 * </YOURCODE>

F3=Exit F5=Refresh F9=Retrieve F10=Cursor F11=Toggle F12=Cancel
F16=Repeat find F24=More keys

MA A 04/001

I902 - Le démarrage de la session a abouti

Avec l'ancienne version de RPG

L'affichage de votre page HTML.
Les « DS » de sortie doivent être
« mouvementés » avant.

Au click de l'utilisateur, la
lecture des saisies est rangée
dans les « DS » d'entrée et
SPACTN=Valeur de retour.

Votre logique métier est insérée
entre les balises « YOURCODE ».

Démonstrations

SmartPad4i HTML Builder

Pour générer les fichiers HTML de vos applications IBM i

▶ Principes:

- ▶ Pour commencer votre application Web ou Mobile vous devez commencer par créer la page **HTML** pour la présentation de vos données,
- ▶ Si vous connaissez HTML, vous pouvez créer cette page avec n'importe quel **outil standard du marché.**

▶ Principes (suite):

- ▶ **HTML Builder** est utilisé si vous n'avez pas d'outil,
- ▶ HTML Builder génère un **source HTML5** que vous pouvez enrichir avec tous les outils du marché,
- ▶ Les fichiers générés peuvent être utilisés avec tous les **navigateurs** et tous les **mobiles quelque soit la taille de l'écran**.
- ▶ Les fichiers générés peuvent être utilisés directement par le **Designer**, tous les "id" sont générés avec le nom des champs de votre table,
- ▶ Toute la partie « **graphique** » de vos pages sera ajoutée ensuite par un "**Web Designer**" sans avoir à faire la moindre modification de vos programmes.

▶ Principes (suite):

- ▶ HTML Builder **génère** trois types de pages HTML :
 1. Page **Menu**, pour lancer vos différents programmes,
 2. Page **List**, pour afficher une liste d'enregistrements,
 3. Page **Record**, pour gérer les enregistrements de votre base de données.
- ▶ En utilisant l'**IDE** de HTML Builder.

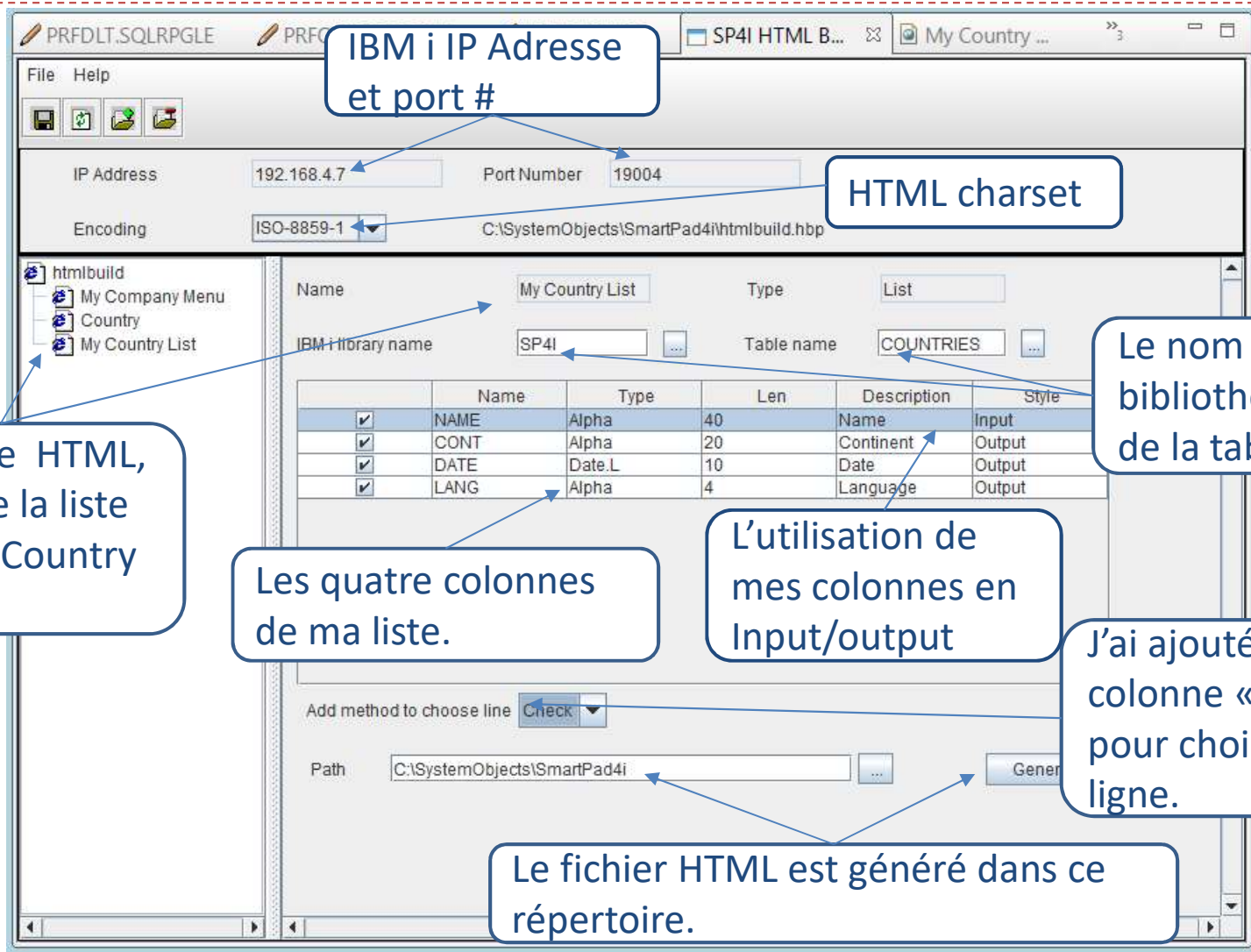

PRFDLT.SQLRPGL E HELLOIO11.PF SP4I HTML B... My Country ... »4

My Country List

Selection	Name	Continent	Date	Language
<input type="checkbox"/>				

button1 button2 button3

```

</thead>
</tbody>
<tr>
<td style="text-align: center;"> <input id=
<td> <input type="text" id="NAME"></td>
<td id="CONT">&nbsp;&nbsp;&nbsp;</td>
<td id="DATE">&nbsp;&nbsp;&nbsp;</td>
<td id="LANG">&nbsp;&nbsp;&nbsp;</td>
</tr>
</tbody>
</table>
<div id="buttons">
<table width="100%" border="1" cellpadding="1" cellspacing="1">

```

La page « My Country List » avec mes 4 colonnes et la colonne « selection »

Le code HTML généré avec tous les « id » pour le Designer.
 Les DS de la colonne « NAME » seront ONAME (sortie) et INAME (entrée).
 NAME est un champs en entrée/sortie, les trois autres sont en sortie seulement.

SmartPad4i Générateur

La création automatique des applications standard

▶ Présentation générale

- ▶ La solution pour créer **automatiquement** :
 - ▶ Les applications standards de liste, de mise à jour de tables...
 - ▶ Les applications de recherche avec une liste de suggestions mise à jour à chaque caractère (Google).
- ▶ En utilisant un **outil graphique** IDE, (Integrated Development Environment)
- ▶ Pour le HTML à partir de « template » avec **votre propre charte graphique**,
- ▶ Par génération de **plus de 90 %** du programme et de la page HTML.

▶ Principes

- ▶ Une application est un ensemble de **modules**,
- ▶ Un module c'est :
 - ▶ Une page **HTML(5)**,
 - ▶ Un programme **ILE RPG (ou Free V7)** qui va accéder à vos données en **SQL**
- ▶ Vos données sont définies à travers un « **data model** »
- ▶ Un data model c'est :
 - ▶ Un simple fichier physique, PF,
 - ▶ Une table SQL
 - ▶ Une combinaison de tables SQL

▶ Principes (suite)

- ▶ Les sources générées ILE RPG (ou Free Form) et HTML(5) peuvent , si besoin, être modifiées avec vos outils habituels,
- ▶ Dans le source ILE RPG vous trouverez des balises « <YOURCODE> » pour ajouter votre code,
- ▶ Les lignes de codes ajoutées à cet endroit seront sauvegardées pour les générations successives de votre module.

▶ Principes (suite)

- ▶ Un programme peut **appeler**, ou **être appelé** par :
 - ▶ Un autre programme généré par **SP4i Générateur**,
 - ▶ Un programme développé avec **SP4i Designer**,
 - ▶ Un programme batch existant.
- ▶ Lors de ces appels vous pouvez, ou pas, passer des **paramètres**.

► L'interface graphique de développement

► Principes (suite)

- La source HTML est générée à partir de votre « **template** »,
- Un template est un fichier HTML standard avec votre charte graphique, logos, etc... et des balises pour « expliquer » à SmartPad4i où insérer votre liste, votre enregistrement à modifier...
- Un template peut utiliser de 1 à N data-models, sur la même page vous pouvez avoir deux listes...

▶ Principes (suite)

- ▶ Le programme ILE RPG généré comporte **tout le code** :
 - ▶ Pour afficher et/ou modifier vos données directement en SQL,
 - ▶ Pour gérer les touches « page suivante » et « précédente » pour les listes,
 - ▶ Pour respecter les contrôles de saisie (numérique...) que vous avez définis dans l'IDE,
 - ▶ Les dates en mise à jour sont affichées avec la possibilité d'ouvrir un calendrier,
 - ▶ L'affichage de la liste mise à jour après chaque caractère,
 - ▶ ...

SmartPad4i Generator - C:\Program Files\SystemObjects\SmartPad4i\sp4igen\demo.prj

File Application Tool Help

Root

- Application
- Template Data Model
- Program Modules
 - LIST - List of companies
 - List
 - Fields settings
 - List settings
 - UPDAT - Update record
 - Record update
 - Fields settings
 - Record:update Settings
 - CONTACT - List of Contacts
 - HEADER
 - Fields settings
 - Record:update Settings

Header row class:
H_ROW

Body:

of displayed rows: 20

Even row class: E_ROW

Odd row class: O_ROW

Roll Over class: B_OVR

Page Usage: []

Page Up: []

Page Down: []

	Name	Description	Type	Len
C	JACIDEVDEM.MCOMPANY.CID	Company ID	Binary	10
C	JACIDEVDEM.MCOMPANY.CNOM	Company Name	Alpha	70
C	JACIDEVDEM.MCNTRY.YNAME	Country Name	Alpha	50

Header column value: Company Name

Header column class: H_COL

Header Action: Lookup

Header position class: []

List of called modules:

	Module	Title	#Parm
M	SP4I.UPDAT	Update Record	1
M	SP4I.CONTACT	Contacts	1

Ce module est une liste et cet écran permet de définir la présentation

Cette liste affiche 3 colonnes et 20 lignes par page

La seconde colonne permet de faire un « Lookup »

Ce module appelle deux autres modules en passant un paramètre

Générateur

Démonstrations

SmartPad4i Déploiement

Pour exécuter les applications Web et Mobile de votre IBM i.

► Fonctions :

- Le déploiement réalise le **lien** entre votre page HTML et votre programme,
- Il est installé dans le serveur d'applications Internet,
- C'est la même version pour tous les serveurs,
- C'est lui qui vous permet d'utiliser **le même programme, au même moment**, sur tous les navigateurs Internet et sur vos mobiles.

▶ Fonctions Intégrées :

- ▶ **Impression** : tous les fichiers de spoule de votre IBM i imprimés directement sur l'imprimante par défaut du navigateur,
- ▶ **Microsoft Office** : fusion des données de l'IBM i avec Word...
- ▶ **Fichiers** : création de fichier de type '.csv' et téléchargement sur le poste client,
- ▶ ...

► Fonctions (suite) :

- Le déploiement est responsable de :
 - Créer **un job pour chaque utilisateur** Internet et/ou mobile,
 - Contrôler l'accès à votre IBM i avec la **sécurité standard** (user/profile),
 - **Gérer** tous les problèmes liés à Internet et/ou aux mobiles par la génération d'un « ENDJOB » pour **terminer proprement vos jobs**, déverrouiller vos enregistrements, réaliser les fonctions de « commit/rollback »...

Architecture :

Smartphones
et Tablettes

